



## *Giunta Regionale della Campania*

### DECRETO DIRIGENZIALE

DIRETTORE GENERALE/  
DIRIGENTE UFFICIO/STRUTTURA

DIRIGENTE UNITA' OPERATIVA DIR. /  
DIRIGENTE STAFF

**Dott.ssa Carella Daniela**

DECRETO N°	DEL	DIREZ. GENERALE / UFFICIO / STRUTT.	UOD / STAFF
<b>176</b>	<b>12/10/2022</b>	<b>7</b>	<b>21</b>

Oggetto:

*Definizione dell'Area delimitata in relazione al rinvenimento di "Bactrocera dorsalis" ai sensi dell'art.18 del Regolamento (UE) 2016/2031.*

	Data registrazione	
	Data comunicazione al Presidente o Assessore al ramo	
	Data dell'invio al B.U.R.C.	
	Data invio alla Dir. Generale per le Risorse Finanziarie (Entrate e Bilancio)	
	Data invio alla Dir. Generale per le Risorse Strumentali (Sist. Informativi)	

## IL DIRIGENTE

### **PREMESSO** che:

- con DGR n. 889 del 28.12.2018 ad oggetto "Ritrovamento della mosca orientale della frutta (Oriental Fruit Fly) "*Bactrocera dorsalis*", tra l'altro, è stato:
  - riconosciuto lo status di emergenza fitosanitaria per *Bactrocera dorsalis*;
  - individuata la zona delimitata;
  - demandato alla Direzione Generale Politiche Agricole, Alimentari e Forestali la predisposizione e l'adozione di uno specifico Piano d'azione per *B. dorsalis*, che preveda misure ufficiali volte ad attuare una efficace sorveglianza ed un compiuto controllo del territorio, nonché una gestione fitosanitaria finalizzata ad evitare l'insediamento del nuovo organismo nocivo;
  - previsto che la Direzione Generale Politiche Agricole, Alimentari e Forestali può aggiornare con propri atti il Piano in seguito all'acquisizione di nuove conoscenze scientifiche o eventuali mutate condizioni fitosanitarie;
- con DRD 51 del 28/03/2019 vi è stata la costituzione dell'Unità di crisi;
- con DRD n. 36 del 03/04/2019 è stata ratificata l'approvazione, da parte del Comitato fitosanitario nazionale di cui al D.Lgs 214/2005, nella seduta del 18 febbraio 2019, del Piano di sorveglianza (Allegato A), del Piano di emergenza (Allegato B) e del Piano d'azione (Allegato C), redatti per fronteggiare l'introduzione e la diffusione di *Bactrocera dorsalis*, sulla base dei ritrovamenti avvenuti in Campania;
- con DRD n. 90 del 02/08/2019 sono state apportate delle modifiche al predetto piano d'azione;
- con DRD n. 50 del 13/05/2020 c'è stata la Presa d'atto della conclusione del periodo di attuazione del Piano di azione per "*Bactrocera dorsalis*"

### **TENUTO CONTO** che:

- in data 17/06/2022, tramite il sistema EUROPHYT (Outbreak N. 1829), è stato ufficializzato il ritrovamento in una trappola posizionata nel territorio di Palma Campania (Na) di un maschio di *Bactrocera dorsalis* avvenuto nell'ambito dell'ordinaria attività di controllo del territorio;
- in seguito a tale ritrovamento sono state tempestivamente adottate le prime Misure ufficiali come l'incremento del numero delle trappole che hanno portato ad un incremento crescente delle catture fino ad arrivare a fine settembre a catturare tra Palma Campania e San Gennaro Vesuviano alcune centinaia di individui. Nella prima settimana di ottobre, sono state rilevate catture anche in trappole posizionate nei territori di Nola (a confine con Palma Campania) e Ottaviano;
- con l'incremento delle catture sono state incrementate, di pari passo, anche le attività ufficiali sul territorio come i trattamenti fitosanitari, il blocco della movimentazione dei frutti dai siti produttivi nei quali c'erano state catture, ecc.

### **PRESO ATTO** che:

- il CNR – Istituto Protezione Sostenibile Piante di Portici con comunicazione del 3 e dell'12 ottobre 2022 ha effettuato un aggiornamento sul numero di catture di *B. dorsalis* e sulla geolocalizzazione delle trappole risultate positive;
- con la predetta nota del giorno 12 è stato comunicato che i siti nei quali sono state posizionate trappole che hanno catturato adulti di *B. dorsalis*, oltre a ricadere nei territori di Palma Campania e San Gennaro Vesuviano, interessano anche Ottaviano e una piccola parte del territorio di Nola;

**RITENUTO** di dover:

- stabilire che, alla luce delle catture avute nel mese di settembre e inizio mese di ottobre 2022, non trattasi più di *incursione* come avvenuto nel 2018 ma di *focolaio*;
- provvedere, ai sensi dell'art. 18 del Regolamento (UE) 2016/2031, alla delimitazione dell'area in cui devono essere adottate le misure di eradicazione di cui all'articolo 17, paragrafo 1 dello stesso Regolamento;
- prevedere l'istituzione della:
  - ✓ Area infestata: parte dei territori comunali nei quali ci sono stati ritrovamenti di *B. dorsalis* nelle trappole. Rientra nell'Area infestata anche una fascia di territorio, larga 1 km, perimetrale rispetto alle trappole che hanno catturato ai margini esterni. Rientrano nella stessa Area infestata anche quei territori che pur non essendo stati direttamente interessati dalle catture, hanno parte del territorio rientrante nella delimitazione che si ottiene andando a congiungere i diversi punti dove ci sono state catture. La delimitazione dell'Area infestata è riportata in Allegato 1a, mentre l'elenco dei Comuni, con relativo dettaglio identificativo dell'Area infestata, è riportato in Allegato 1b;
  - ✓ Area cuscinetto: territorio ricadente in una fascia della larghezza di 7,5 km partendo dal bordo esterno dell'Area infestata. I Comuni che ricadono in tale area sono riportati in Allegato 2;
  - ✓ Area delimitata: insieme dell'Area infestata e dell'Area cuscinetto – Allegato 3;
- rimandare a successivo provvedimento l'aggiornamento del Piano d'Azione approvato con DRD n. 90 del 02/08/2019 in modo da renderlo più confacente all'applicazione di Misure ufficiali di eradicazione in seguito ai numerosi ritrovamenti di *B. dorsalis* avvenuti nel 2022.

**TENUTO CONTO** che

- le informazioni e le relative azioni da intraprendere sui predetti ritrovamenti sono state condivise con l'Unità di crisi in data 10 ottobre 2022;
- l'impostazione della delimitazione delle Aree sopra riportate è stata condivisa dal Comitato fitosanitario nazionale nella riunione del giorno 10 ottobre 2022 così come previsto dall'Art. 6 del D.Lgs 19/2021;

**RITENUTO** altresì, di doverne prevedere:

- l'inserimento nella pagina web dedicata alla *Bactrocera dorsalis* <http://www.agricoltura.regione.campania.it/difesa/bactrocera.html>;

- la trasmissione al Servizio fitosanitario centrale del Ministero delle Politiche Agricole Alimentari e Forestali;
- la trasmissione ai Sindaci e ai Comandi dei Vigili Urbani dei comuni ricadenti nell'Area delimitata;
- la trasmissione ai rappresentanti dell'Unità di crisi;

## VISTI

- la DGR n. 478 del 10/09/2012, come da ultimo modificata dalla DGR n. 619/2016, di approvazione, tra l'altro, dell'articolazione delle strutture ordinamentali sulla base delle competenze da svolgere;
- il D.P.G.R.C. n. 448 del 12/10/2021 di conferimento dell'incarico dirigenziale alla dott.ssa Daniela Carella

## DECRETA

per i motivi e le considerazioni esposte in narrativa che s'intendono integralmente riportate nel presente dispositivo di:

- 1) stabilire che, alla luce delle catture avute nel mese di settembre e inizio mese di ottobre 2022, non trattasi più di *incursione* come avvenuto nel 2018 ma di *focolaio*;
- 2) provvedere, ai sensi dell'art. 18 del Regolamento (UE) 2016/2031, alla delimitazione dell'area in cui devono essere adottate le misure di eradicazione di cui all'articolo 17, paragrafo 1 dello stesso Regolamento;
- 3) istituire:
  - ✓ Area infestata: parte dei territori comunali nei quali ci sono stati ritrovamenti di *B. dorsalis* nelle trappole. A titolo precauzionale, rientra nell'Area infestata anche una fascia di territorio, larga 1 km, perimetrale rispetto alle trappole che hanno catturato ai margini esterni. Rientrano nella stessa Area infestata anche quei territori che pur non essendo stati direttamente interessati dalle catture hanno parte del territorio rientrante nella delimitazione che si ottiene andando a congiungere i diversi punti dove ci sono state catture. La delimitazione dell'Area infestata è riportata in Allegato 1a, mentre l'elenco dei Comuni, con relativo dettaglio identificativo dell'Area infestata, è riportato in Allegato 1b;
  - ✓ Area cuscinetto: territorio ricadente in una fascia della larghezza di 7,5 km partendo dal bordo esterno dell'Area infestata. I Comuni che ricadono in tale area sono riportati in Allegato 2 con dettagli grafici;
  - ✓ Area delimitata: insieme dell'Area infestata e dell'Area cuscinetto – Allegato 3;
- 4) rimandare a successivo provvedimento l'aggiornamento del Piano d'Azione approvato con DRD n. 90 del 02/08/2019 in modo da renderlo più confacente all'applicazione di Misure ufficiali di eradicazione in seguito ai numerosi ritrovamenti di *B. dorsalis* avvenuti nel 2022.

Il presente decreto è inviato:

- al web master per l'inserimento nella pagina web dedicata alla *Bactrocera dorsalis* <http://www.agricoltura.regione.campania.it/difesa/bactrocera.html>;
- al Servizio fitosanitario centrale del Ministero delle Politiche Agricole Alimentari e Forestali;
- ai Sindaci e ai Comandi dei Vigili Urbani dei Comuni ricadenti nell'Area delimitata;
- ai rappresentanti dell'Unità di crisi;
- Ufficio I STAFF del Capo di Gabinetto ai fini della pubblicazione sul BURC,
- all'UDCP Segreteria di Giunta – UOD 40.03.03 Affari Generali – Atti sottoposti a registrazione e contratti – URP, per i compiti consequenziali.

CARELLA

# Allegato 1a - delimitazione dell'Area infestata

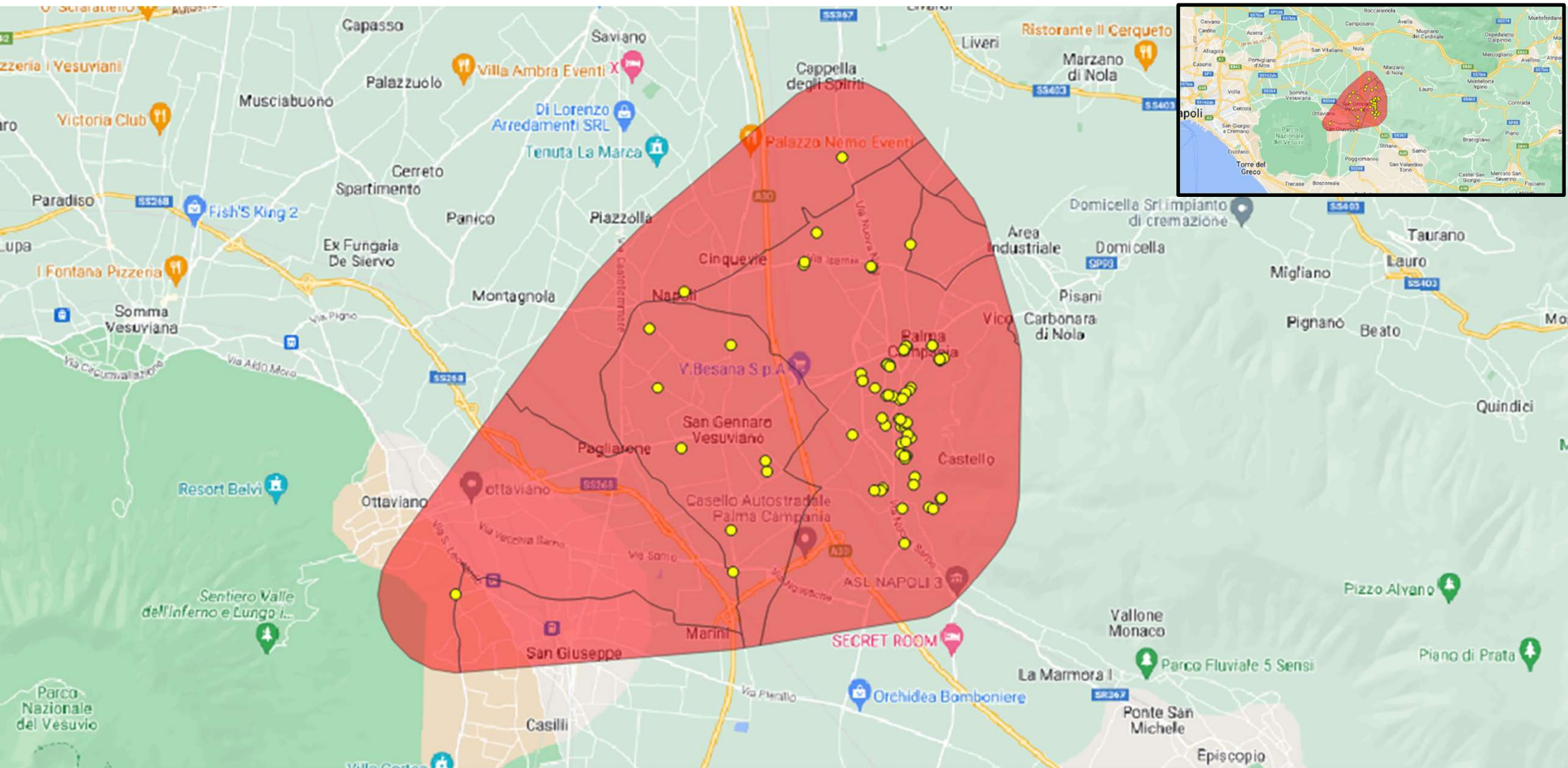

## Allegato 1b - Elenco dei Comuni rientranti nell'Area infestata, con relativo dettaglio identificativo dell'area oggetto di Misure Ufficiali

	Comuni ricadenti in area infestata	Area comunale infestata Km <sup>q</sup>	Riferimenti stradali utilizzati per la delimitazione dell'area infestata
1	Carbonara di Nola (2)	0,856208	Da Via Sansonetto 207 a Traversa via Sansonetto 7 Da (Confine Carbonara di Nola - Palma Campania) a (Confine Carbonara di Nola - Domicella)
2	Domicella (2)	0,152273	Da Traversa via Sansonetto 7 a Coordinate: 463183 - 4526628 Da (Confine Carbonara di Nola - Domicella) a (Confine Domicella - Liveri)
3	Liveri (2)	0,27852	Da coordinate 463183 - 4526628 a coordinate 462777 - 4527146 Da (confine Domicella - Liveri) a (confine Liveri - Nola)
4	Nola (1)	7,182486	Da coordinate 462777 - 4527146 a 56 Strada statale 367 nei pressi Cappella degli spiriti Da 56 Strada statale 367 nei pressi Cappella degli spiriti a Via San Gennaro 298 Da Via San Gennaro 298 a Via Castellamare 96 nei pressi della stazione servizio R.M.N. Da Via Castellamare 96 nei pressi della stazione servizio R.M.N. a Via Bosco del Gaudio 50
5	Ottaviano (1)	8,37386	Da Via Bosco del Gaudio 50 a Incrocio Via Paolo Mattia Doria - Via Lucci 85 Da Incrocio Via Paolo Mattia Doria - Via Lucci 85 a Via Travi 2
6	Palma Campania (1)	15,08542	Da Via Recupe (coordinate: 456145 - 4520438) a Incrocio Via Tavernanova Pompa di benzina Lincar gas ( Coordinate 461971 - 4520823)- Via Novesche Da Incrocio Via Tavernanova Pompa di benzina Lincar gas ( Coordinate 461971 - 4520823)- Via Novesche a Via Nuova Sarno 461 Da Via Nuova Sarno 461 a Via Vado Del Lupo (coordinate: 463993 - 4523310)
7	San Gennaro Vesuviano (1)	6,920996	Da Via Vado Del Lupo (coordinate: 463993 - 4523310) a Via Cupa di Miano (Coordinate: 460645 - 4520603)
8	San Giuseppe Vesuviano (2)	0,279948	Da Via Cupa di Miano a Incrocio Via S. Leonardo Zabatta 141 e Via Cortile Viti Da Incrocio Via S. Leonardo Zabatta 141 e Via Cortile Viti a Incrocio Via Lavinaio Il tratto, 262

(1) Comuni dove di sono state catture di *B. dorsalis*

(2) Comune che pur non avendo avuto catture rientra in parte o totalmente nell'Area infestata in quanto strettamente connesso ad essa

A causa della mancanza di riferimenti geografici per alcuni comuni, sono state indicate le coordinate UTM dei punti di delimitazione presi come riferimento





### Allegato 3 - Area delimitata: insieme dell'Area infestata e dell'Area cuscinetto

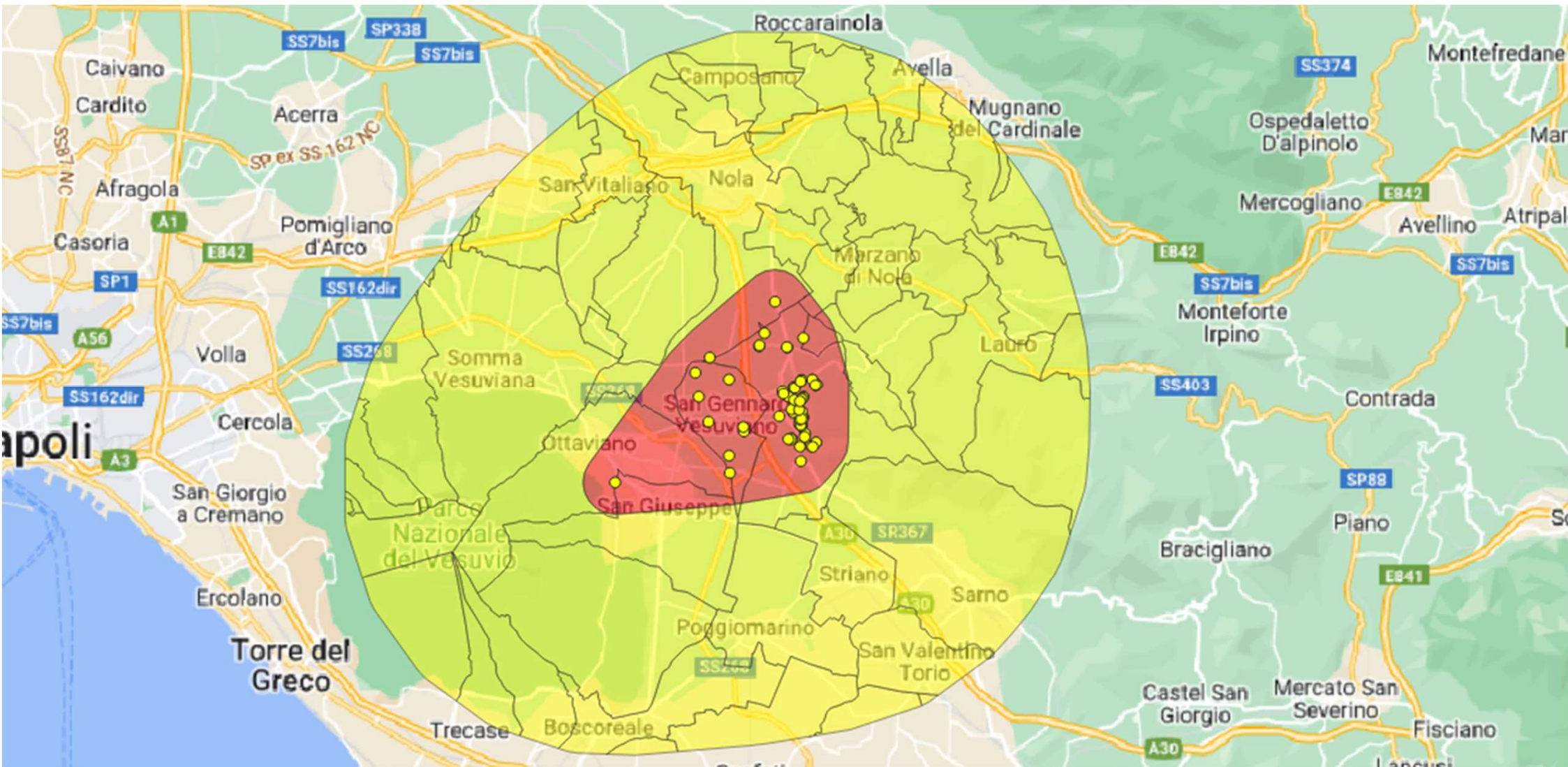

## Allegato 3 – Particolari Area delimitata: insieme dell'Area infestata e dell'Area cuscinetto

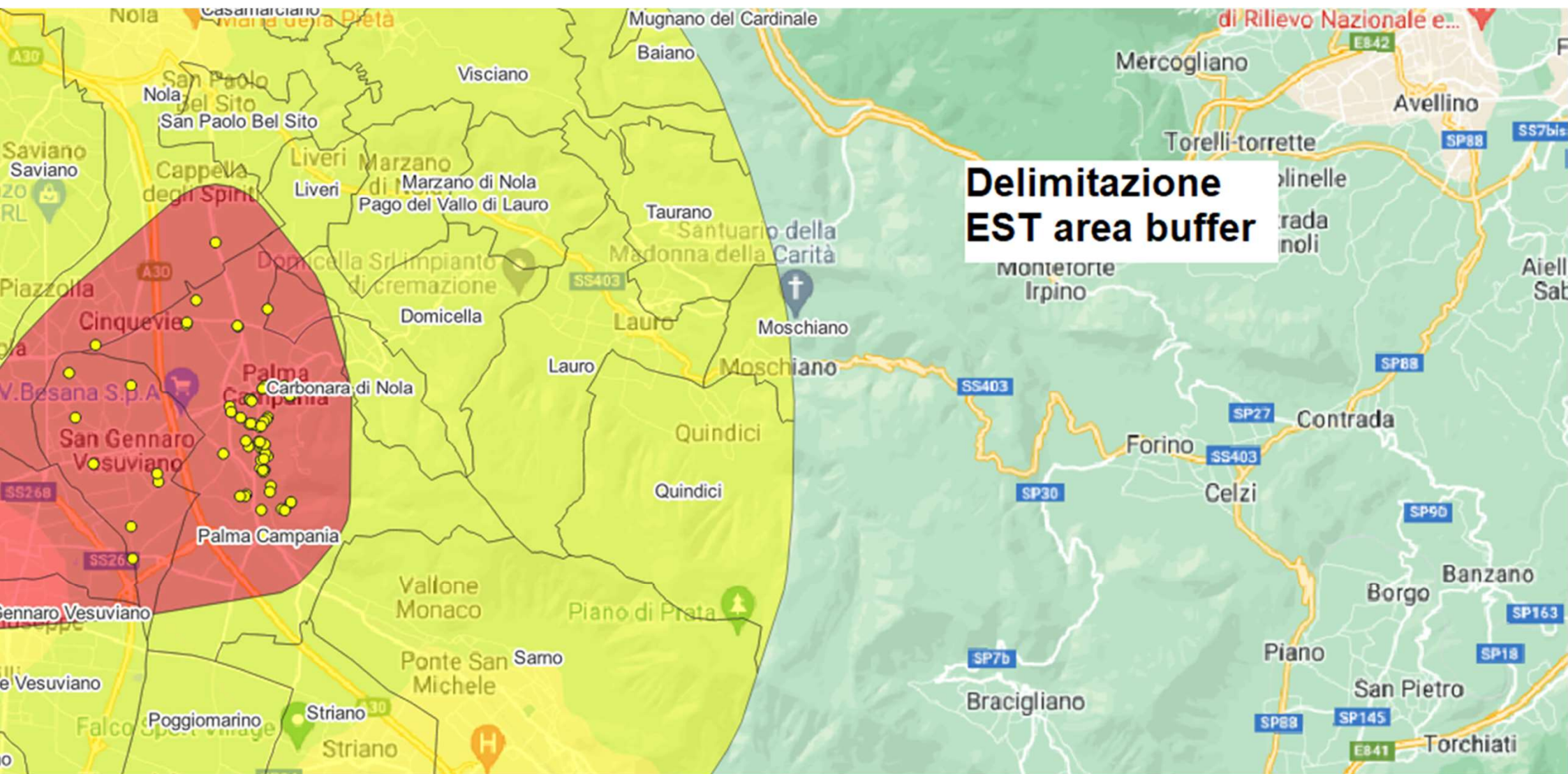

## Allegato 3 – Particolari Area delimitata: insieme dell'Area infestata e dell'Area cuscinetto

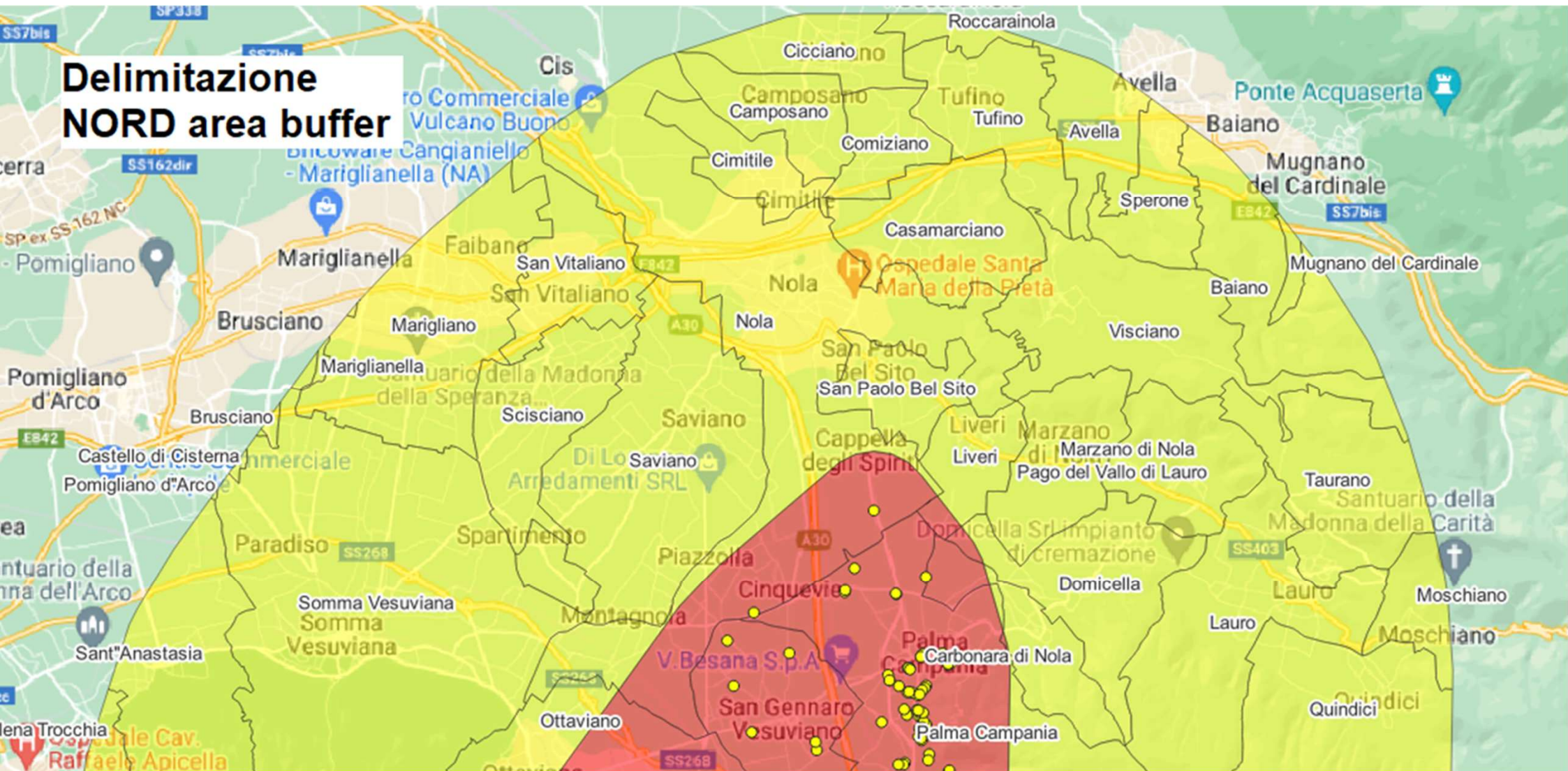

## Allegato 3 – Particolari Area delimitata: insieme dell'Area infestata e dell'Area cuscinetto

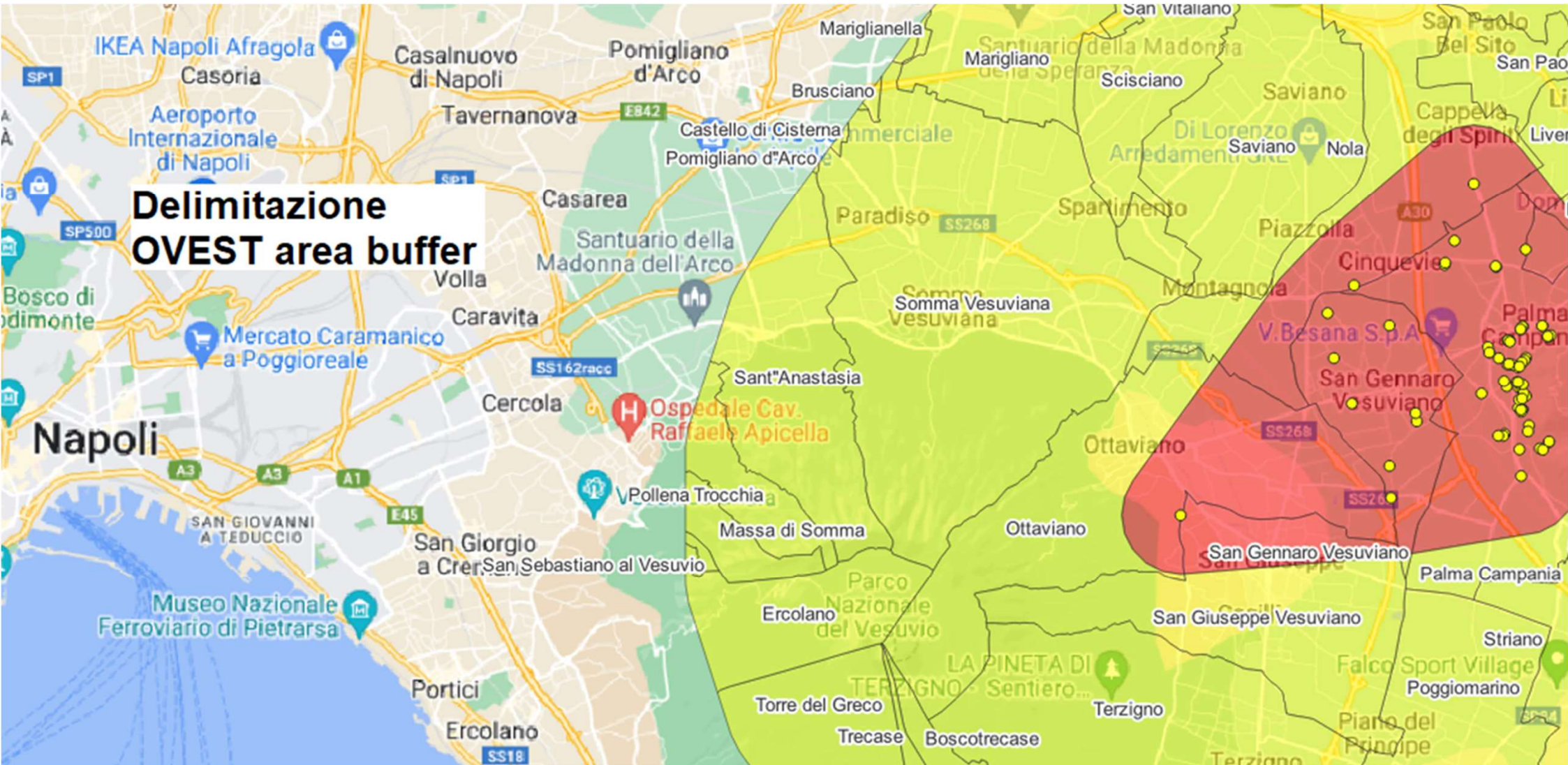

## Allegato 3 – Particolari Area delimitata: insieme dell'Area infestata e dell'Area cuscinetto

